BV – 7

Instalace BV7.

Všechny návody se vztahují k BV verze 7.9.1

Ze stránky DF3CB/Download http://www.df3cb.com/bv/download.html si stáhněte instalační soubor programu BDE (Borland Database Engine) do nějaké dočasné složky

BDE (Borland Database Engine)

Filename	Size	Description
bde_setup.exe	3855 kB	BDE 5.0 installation program

Instalace BDE se provede jen jednou. Verze BDE musí být nejméně 5.0! Po skončení downloadu dvojklikem na soubor bde_setup.exe v dočasné složce spustíte instalaci BDE. Sledujte instrukce instalátoru. Je doporučeno instalovat program do C:\Program Files\BDE.

a ze stejné stránky **Download** si také stáhněte instalační soubor programu BV7.

BV Version 7.9.1

Filename	Size	Description
bv7_setup.exe	1.6 MB	BV7 installation program (first installation and updates)

Po skončení downloadu, dvojklikem na soubor **bv7_setup.exe** v dočasné složce spustíte instalaci BV7. Sledujte instrukce instalátoru. Je doporučeno ho instalovat do **C:\Program Files\BV7**. Stejná procedura platí i pro budoucí upgrade programu!

Na závěr se instalátor zeptá, jestli chcete vygenerovat demo-deník. Můžete, ale nemusíte. Stejně se na demo-deník zeptá, když smažete vytisknutý deník a žádný jiný deník nebude k dispozici.

Podle návodu OK1WCF v časopise RADIOAMATÉR **si musíte do Windows nahrát font(y) se škrtnutou nulou.** Podrobný návod je i na konci tohoto manuálu

Potvrzování QSO v Logger32.

Logger32 používá tři nezávislé způsoby potvrzování spojení – LoTW, EQSL a papírové lístky. Lze nastavit automatické označování pro libovolný způsob potvrzování přímo při spojení nebo při ADIF importu ze závodních programů. Spojení určená k tisku budou ve všech třech způsobech podbarvena růžovou barvou. V **Nastavení/Podsvícení** si zvolte podsvícení jen jednoho způsobu potvrzování, jinak vznikne chaos... Snažte se QSO k tisku připravit kompletně v Loggeru a v BV7 **jen vytisknout**.
V současných verzích jak BV7, tak Logger32 už sice jsou nástroje na „synchronizaci“ vytisknutých QSO, ale jsou to dvě operace navíc...

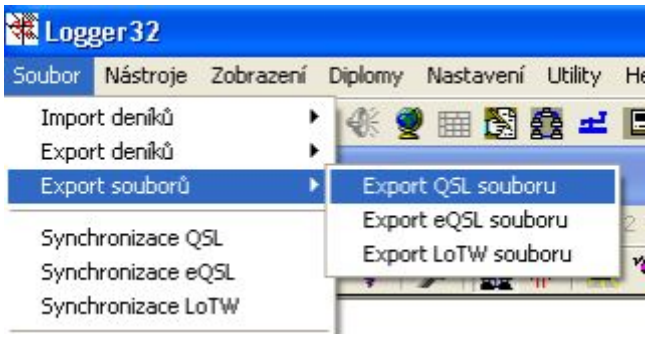

Klikněte na **Soubor/Export souborů/Export QSL souboru**. Otevře se známé navigační okno s výzvou k vložení názvu souboru.

Pokud už máte BV7 úspěšně nainstalovaný, směrujte uložení souboru do: **C:/Program Files/BV7/Temp.**

Při exportu QSL Logger nenabízí žádnou možnost částečného exportu – vyexportuje **všechna** QSO označená **Poslat papírový** (nebo LoTW či eQSL) **lístek** .

Po skončení exportu se Logger zeptá, jestli má vyexportovaná spojení označit jako odeslaná na bureau. Pokud potvrdíte **Ano**, Logger u těchto QSO změní status **QSL_SENT** na Y a aktualizuje datum odeslání **QSL_S_DATE**. Spojení se podbarví zeleně a tak se ztratí rychlý přehled o posledním exportu. Já kliknu na NE aby spojení zůstala podbarvená růžově. Teprve až mám všechny samolepky bezpečně vytisknuty, udělám nový export a teprve potom potvrdím ANO.
Tím může příprava QSO k tisku v Loggeru32 skončit a další operace probíhají v BV7...

Činnost v BV7

Po otevření BV7 se zobrazí dvě okna – úplně vlevo je vysoké úzké **okno tiskové fronty** a na zbytku plochy se zobrazí **okno deníku**, které bude asi prázdné. Klikněte na **Option** a vyberte **Configuration**

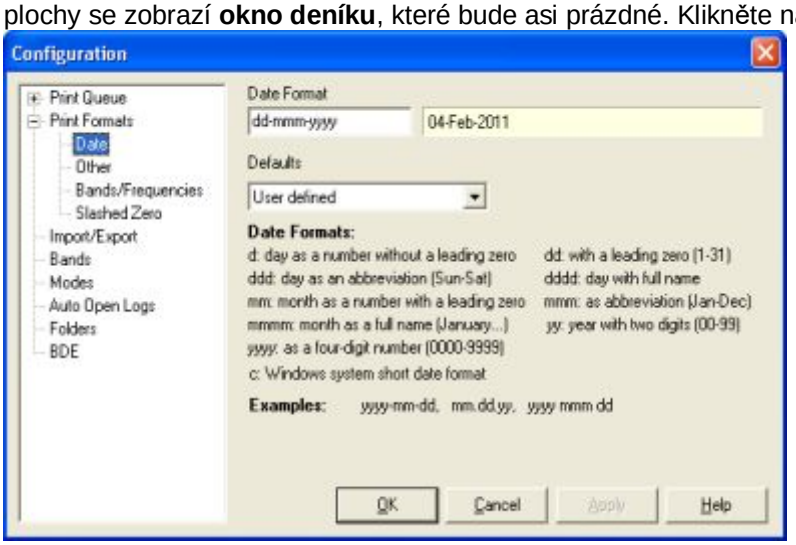

Ještě před importem QSOs musíte nastavit formát datumu, zvolit zobrazení pásma nebo kmitočtu a vybrat zobrazovaná pásma a módy. Jinak se příslušná QSO v deníku vůbec nezobrazí !!

Varianty zobrazení datumu se ihned zobrazují.

Definice zobrazení data se vpisuje do políčka **Date Format**

```
ClearSearchFields=0
ConfirmF2=1
MDIDock=0
Maximize=1
SlashedZero=48
LogGridSetup=0
MergeLabels=1
BDEDBaseLevel=4
BDELangDriver=DBWINUS0
```

Zvolte zobrazení nuly ve stránce deníku a v tiskové frontě. Výběr nuly v deníku není úplně jasný, nejjednodušší je otevřít soubor **BV7.INI** v NotePadu a přepsat hodnotu 213 v položce **SlashedZero** na 48. To sice nezobrazí nulu škrtnutou, ale zobrazí ji aspoň jako nulu, ne jako Ř.

Další krok je import QSO k tisku.

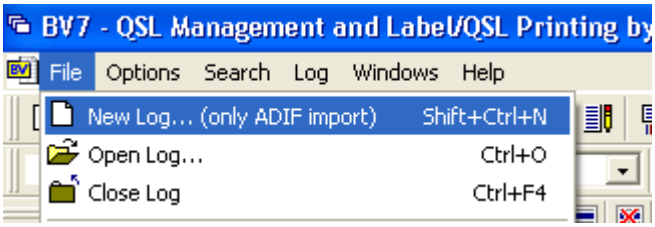

Otevřte záložku **File** a klikněte na **New Log**

Otevře se následující okno, pomocí něhož vyhledáte ADIF soubor vyexportovaný z Loggeru a spustíte konverzi z ADIF do BV7

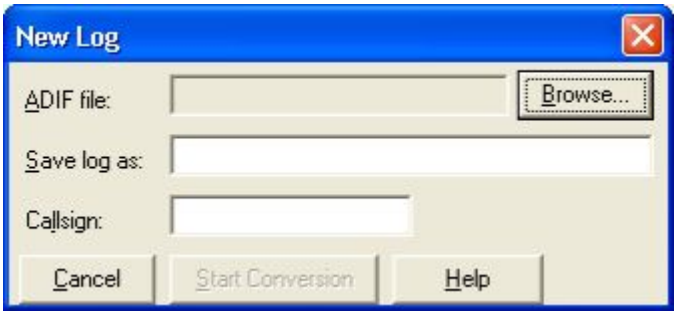

Po stisknutí Browse najděte adresář **C:/Program Files/BV7/Temp**, do kterého jste z Logger32 uložili soubor QSO k tisku. Do **Save log as:** napište název deníku, pod kterým ho budete v BV7 mít. Třeba **BREZEN2011**
Do **Callsign:** napište značku, která se bude doplňovat do textu na lístku jako vaše značka. Jakmile budou tyto údaje vložené, aktivuje se tlačítko **Start Conversion**

Po skončení konverze se QSO objeví v okně deníku seřazená abecedně, tozn. že spojení se stejnou značkou budou pohromadě. Seřazení jedné značky lze zvolit buď chronologicky nebo po pásmech.

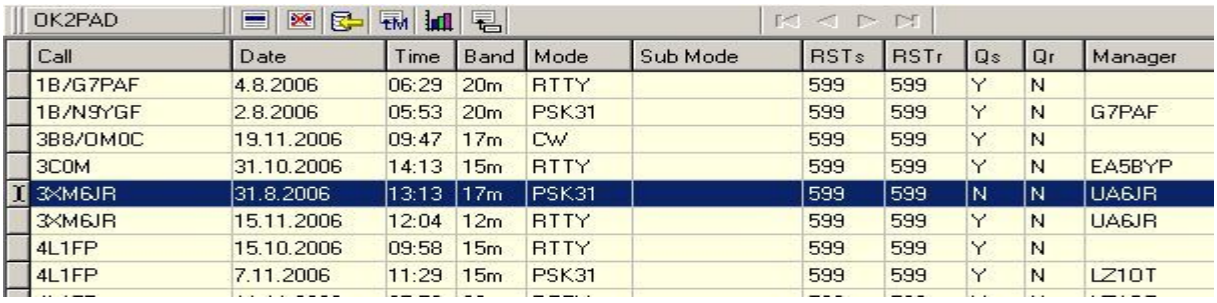

Call	Date	Time	Band	Mode	Sub Mode	RSTs	RSTr	Qs	Qr	Manager
1B/G7PAF	4.8.2006	06:29	20m	RTTY		599	599	Y	N	
1B/N9YGF	2.8.2006	05:53	20m	PSK31		599	599	Y	N	G7PAF
3B8/OM0C	19.11.2006	09:47	17m	CW		599	599	Y	N	
3C0M	31.10.2006	14:13	15m	RTTY		599	599	Y	N	EA5BYP
3XM6JR	31.8.2006	13:13	17m	PSK31		599	599	N	N	UA6JR
3XM6JR	15.11.2006	12:04	12m	RTTY		599	599	Y	N	UA6JR
4L1FP	15.10.2006	09:58	15m	RTTY		599	599	Y	N	
4L1FP	7.11.2006	11:29	15m	PSK31		599	599	Y	N	LZ1OT

Nyní je čas na definování šablony. V hlavním menu klikněte na tlačítko **Windows** a v roletě vyberte **Label designer Window**. V okně Label Designeru klikněte na **File** a **Load**, otevře se adresář **Layouts**, ve kterém budou vzorové šablony. Pro první pokus si vyberte šablonu sample.bvd.

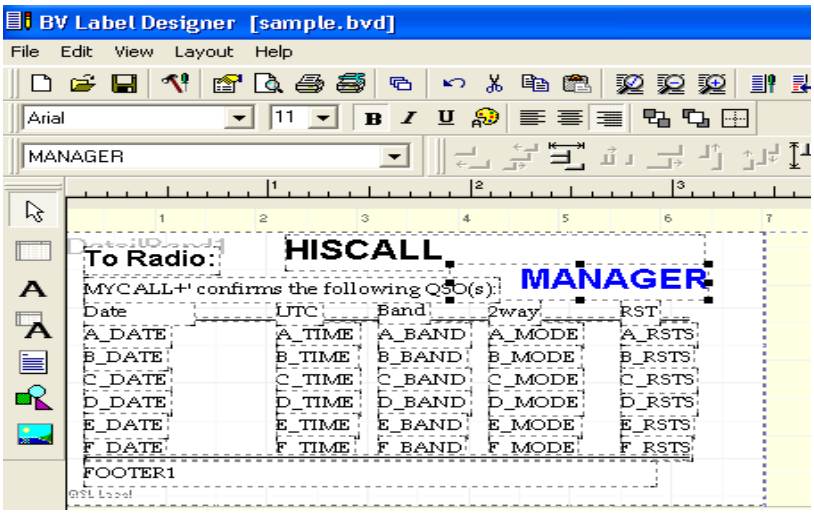

Na tomto obrázku je vidět horní nástrojová lišta, ve které jsou ikony **Lupa +** a **Lupa -,** kterými se dá nastavit velikost a čitelnost šablony.

Postupnými kroky podle návodu na konci manuálu si šablonu upravíte k obrazu svému, např. takto:

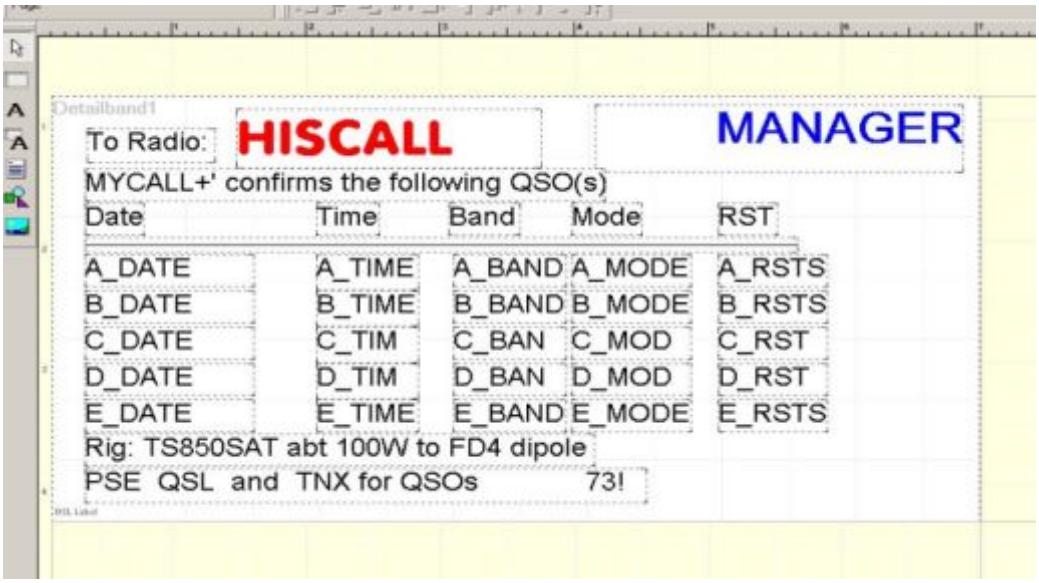

U šablony pro tisk samolepek bude na ploše **jen jeden motiv**. Místo názvů položek se při tisku doplní skutečné údaje z deníku. Okno Label designeru křížkem v pravém horním rohu zase zavřete.

Vrátí se vám okno deníku, kde budou spojení a úzké vysoké okno vlevo (říká se mu **Okno tiskové fronty**) a to bude prázdné. A teď začne zábava...

Na obrazovce tedy budou dvě okna, jedno velké vpravo s deníkem a druhé úzké (vlevo) s nadpisy **CALL # MANAGER**. Toto okno bude zatím prázdné. Později, při zaplňování fronty, bude pod **CALL** značka stanice které je lístek určen, pod # je počet spojení na této samolepce a pod **MANAGER** je značka QSL manažera, pokud stanice jeho služby používá.

V okně deníku na obrázku vidíte sloupec se záhlavím **Qs**. Spojení, která budou mít ve sloupci **Qs** cokoliv kromě **N,** se považují za vytisknutá a poslaná a nedají se ihned zařadit do tiskové fronty.

V okně deníku mohou být některá QSO podbarvena červeně. Tato spojení byla potvrzena dřív, než vy jste se rozhodli k poslání lístku. V poli **Qr** budou mít **Y**.

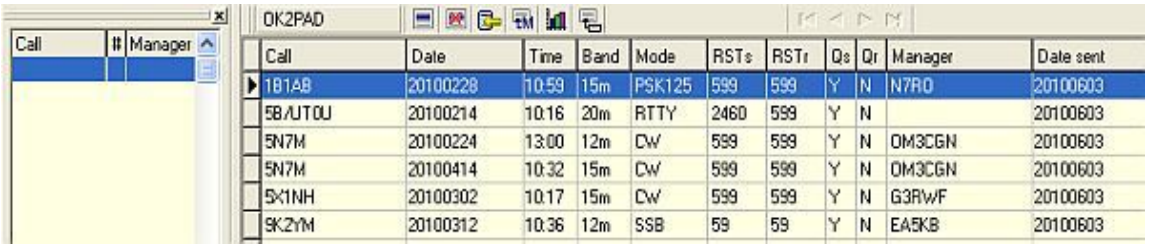

Call	Date	Time	Band	Mode	RSTs	RSTr	Qs	Qr	Manager	Date sent
1B1AB	20100228	10:59	15m	PSK125	599	599	Y	N	N7RO	20100603
5B/UT0U	20100214	10:16	20m	RTTY	2460	599	Y	N		20100603
5N7M	20100224	13:00	12m	CW	599	599	Y	N	OM3CGN	20100603
5N7M	20100414	10:32	15m	CW	599	599	Y	N	OM3CGN	20100603
5X1NH	20100302	10:17	15m	CW	599	599	Y	N	G3RWF	20100603
9K2YM	20100312	10:36	12m	SSB	59	59	Y	N	EA5KB	20100603

Nevím, co Vám Logger32 do Qs doplnil, jestli **Y** nebo **N**. Bude-li tam **Y**, musíte to opravit - tak, že myší kliknete na příslušný řádek, on zmodrá (viz horní obrázek) a teď budete tisknout klávesu **F8** tolikrát (asi 4x nebo 5x), až tam bude **N.** Když přejedete, nic se neděje, tiskněte F8 dál, až se to změní na N.
Zkontrolujte si takhle celou stránku deníku kterou vidíte na obrazovce a potom můžete začít přesouvat spojení do **tiskové fronty** (úzkého okna vlevo). Máte několik možností, dvě jsou praktické:

Pomocí kurzorových šipek najeďte na spojení, které chcete poslat do tiskové fronty. Nad deníkem, vpravo vedle Vaší značky (na obrázku je moje značka), je šest ikon, třetí zleva je list se žlutou šipkou vlevo. Když na něj kliknete myší, spojení na kterém je pásový kurzor se překopíruje do tiskové fronty.

Druha možnost je - stisknout a držet klávesu **CTRL** a pak tisknout kurzorovou šipku vlevo. Spojení se přesune a modrý pruh sjede o řádek v deníku níž. U každého přesunutého spojení se změní **N** ve sloupci **Qs** na **Y**. To je proto, abyste omylem nepřesouval jedno spojení víckrát. Současně se doplní datum ve sloupci DateSent, které se může považovat za datum odeslání. Spojení se stejnou značkou se přidávají k jedné značce, až se vyčerpá počet spojeni definovaný pro jednu samolepku nebo QSL lístek. Pak se automaticky otevře další samolepka.

Budete-li mít s jednou značkou 8 spojení a tisková šablona bude mít definovaných 5 spojení, bude v tiskové frontě značka dvakrát, jednou s číslem 5 a podruhé s číslem 3. Toto si program hlídá a druhou (a další) samolepku vytvoří automaticky sám.

Až budete mít v tiskové frontě několik značek, můžete si zobrazit tiskový **Náhled.** Opět klikněte na **File** a pak na **Print Preview of Labels**. Uvidíte samolepky tak, jak budou na papíře.

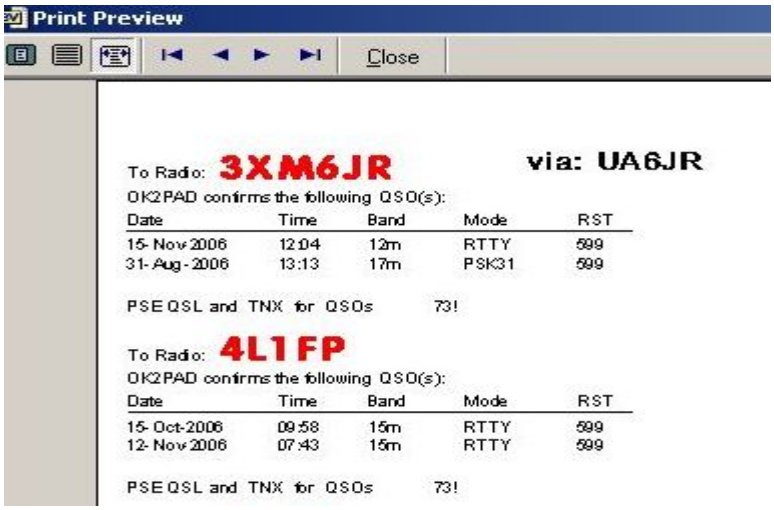

Třetí ikonou zleva na nástrojové liště je možné zobrazení zvětšit

Takhle pěkný náhled vytvářel BV7 verze 7.4 a 7.6. Současné verze vytvářejí náhled mnohem méně čitelný , ale dostačující.

Samolepky se nezaplňují po řádcích, ale po sloupcích a tak se i zobrazí.

Pokud Vás zajímá tisk na zadní stranu lístku, klikněte zase na **File**, pak na **Load Label Design** a vyberte šablonu pro tisk na zadní stranu, nic jiného se nemění.
Teď se bude v náhledu zobrazovat jen jeden lístek, na který se vejde až 7 QSO.
Když si necháte zobrazit náhled, uvědomte si, že je na archu jen jeden lístek a ten je dole "pod oknem". Pomoci šipek si ho vytáhněte nahoru.
Teď už budete jen přesouvat spojení do fronty a tisknout. Ze šablony program ví, kolik spojení se vejde na arch samolepek (počet samolepek krát počet QSO na jedné samolepce) a po naplnění archu nabídne spuštění tisku. Zároveň se zeptá, jestli má tiskovou frontu vymazat. Vymažte ji, až bude skutečně vytisknutá.
Po naplněn cca poloviny tiskové fronty klikněte na **File** a **Print Labels** a vytiskněte samolepky na obyčejný papír a porovnejte proti světlu s archem samolepek přesnost rozmístění. Program si vybranou šablonu pamatuje a při dalším tisku si ji sám nahraje.

Label designer

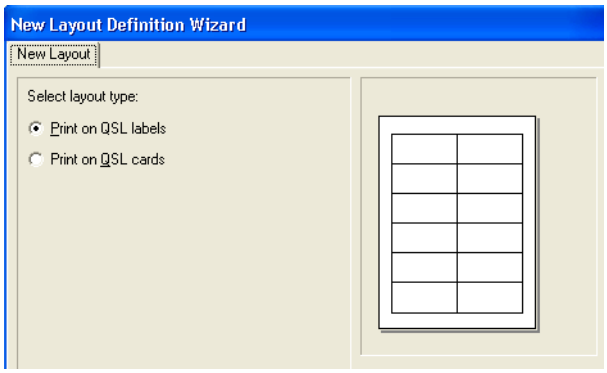

Návrh nové šablony.

Otevřte okno Label designeru, v něm klikněte na File a New… otevře se okno jako vlevo. Zde zatrhněte typ šablony. Zda se jedná o samolepku nebo QSL lístek.

Pro úsporu místa je obrázek dole oříznut, Je tam tlačítko Next, klikněte na něj.

Pokud budete chtít pokračovat na již vytvořené šabloně, klikněte v menu Label designeru na **Label setting.**

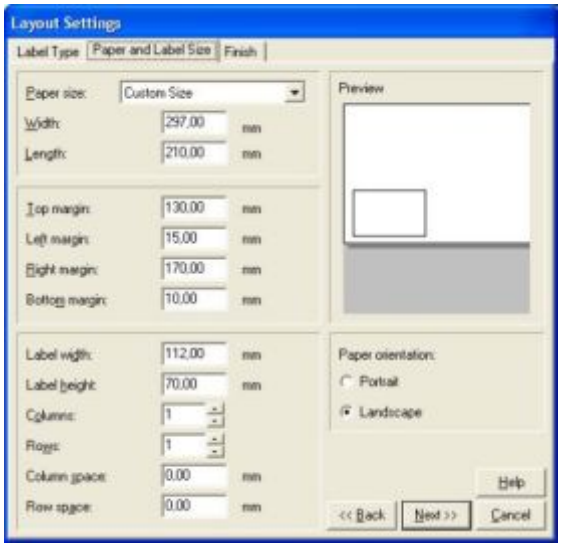

Otevře se další strana, ve které se nastaví velikost papíru a počet samolepek na stránce. V prvním poli se nastavuje formát archu se samolepkami – zde je to A4.

Ve druhém poli se nastavují nepotištěné okraje (Margin). Shora, zleva, zprava a zespodu.

Ve třetím poli se hodnoty v prvních dvou řádcích (width a height - šířka a výška jedné samolepky) vypočítávají automaticky podle počtu nastavených sloupců (Columns) a řádků (Rows). Nejsou-li nálepky předsekány bez mezer, vložte ještě mezeru mezi sloupci a řadami (myslí se řady a sloupce nálepek). Nastavené štítky se okamžitě zobrazují v poli Preview podle nastavení.

Zbývá **Paper orientation** – zde zvolte zda se má tisknout rovnoběžně s delší nebo kratší stranou papíru

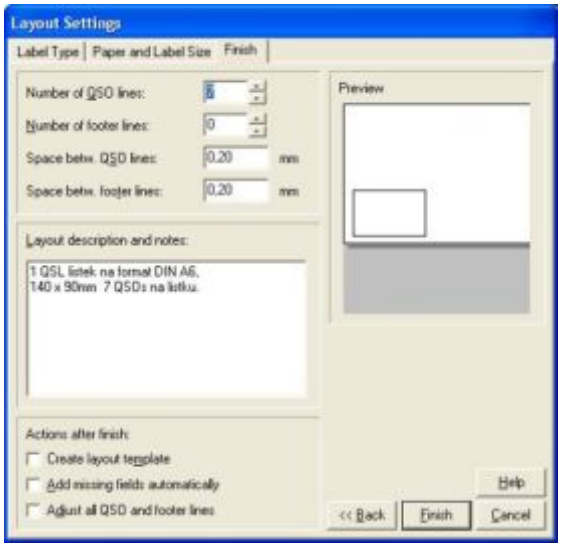

Kliknutí na **NEXT** Vás posune do dalšího okna. Zde se nastaví počet řádků QSO a počet doplňkových (Footer) řádků. Číslo **Number of QSO lines** udává, kolik spojení se stejnou značkou se bude ukládat v tiskové frontě pro jednu nálepku nebo lístek. Mezery mezi řádky QSO a řádky Footer vliv mají a nastavují se co nejmenší.

V poli **Layout description and Notes** si uložte jakoukoliv vlastní poznámku k tomuto vzoru.

Tři zatrhávací boxy v levém dolním rohu nepoužívám, protože jsem jednou dlouho dělal složitější návrh, pak jsem něco zatrhl… a mohl jsem začít znovu…

Archy samolepek některých výrobců mají příliš úzký horní a spodní zaváděcí pruh a na poslední řadě štítků se texty u spodní hrany (obvykle poděkování za QSO) nevytisknou.

Je možné si pomoci následujícím fíglem – nadefinujte si dvě šablony, kdy na jedné si definujte o jednu řadu méně a o výšku té jedné řady zvětšete spodní okraj. Tím zůstane dostatek papíru za který tiskárna arch drží. Druhou šablonu definujte tak, že bude mít jen jednu řadu a délku zbytku archu zapište jako spodní okraj. Pak používejte první šablonu a až to bude stát za to, přepněte šablony a dotiskujte jen poslední trojici z druhého konce. Je to rozhodně lepší než nuceně zmenšovat počet spojení na štítku.

Nyní klikněte na Finiš. Objeví se prázdné okno Label Designeru (nebo tam bude šablona kterou „obětujete“ na nový návrh), ale na ploše již bude mřížka podle nadefinovaných samolepek. Důležité jsou ikony na levé hraně návrhové plochy.

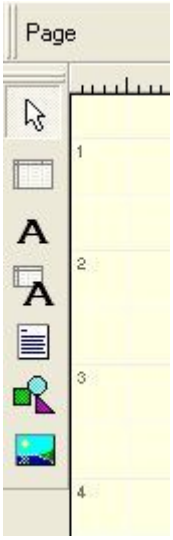

Po kliknutí na první ikonu můžete pomocí myši posouvat prvky, které jsou již na ploše.

Touto ikonou se umístí na plochu jednoduché datové pole (značka, datum, čas, atd)

Umístí jakýkoliv text, společný pro všechny samolepky.

Přidá jakékoliv datové pole s nápovědným textem

Umístí do návrhu paměťové pole (???)

Přidá k návrhu geometrický obrazec

Uloží do návrhu jeden nebo několik obrázků.

Jak se s tím pracuje

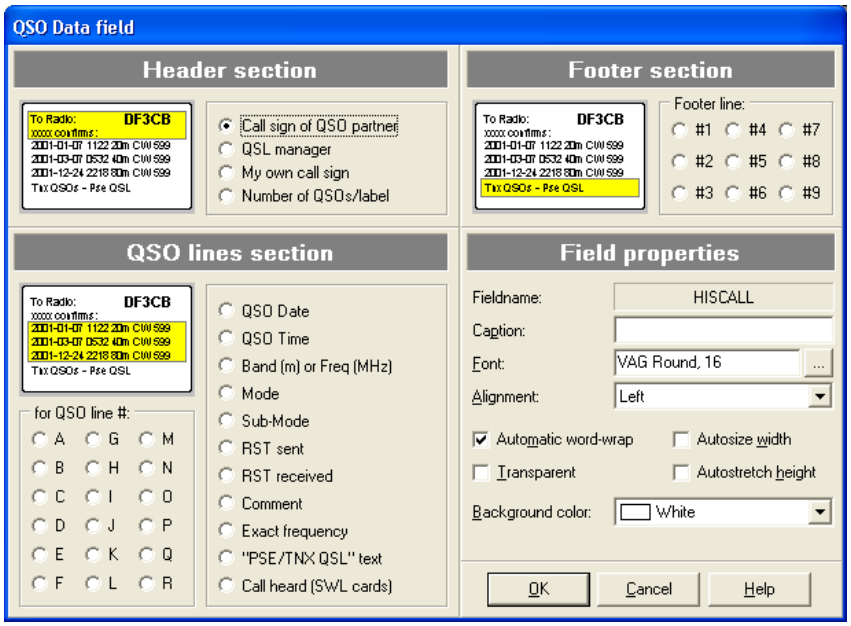

Po kliknutí na - **Add date field** (přidat datové pole) se otevře toto okno.

Vlastnosti pole.

Po kliknutí na tři tečky se otevře standardní volba fontu Windows a lze vybrat libovolný font nainstalovaný ve Windows

Žlutou barvou je označen sektor na štítku, do kterého údaj patří. Když se jedná o údaj společný pro celou nálepku (Značka, QMGR) zatrhněte jej v poli **Header Section**. Ostatní údaje o spojeních zatrhněte v poli **QSO lines section.** Zde také zatrhněte o který řádek QSO se jedná (A – R) a nakonec definujte font, barvu a velikost písma a způsob zarovnávání textu (Alignment) pro tento údaj. Můžete definovat vždy jen jeden údaj. Pole se objeví někde na ploše štítku, tak ho myší zatáhněte na správné místo. Chcete-li pole zrušit, klikněte na něj jednou, aby se orámovalo a stiskněte tlačítko **Delete** na klávesnici. Chcete-li pole editovat, opět na něj jednou klikněte a pak ho dvojklikem otevřete k editaci. Přímý dvojklik nefunguje.

A teď pozor. Když na kterýkoliv údaj i text kliknete myší, údaj se orámuje tenkou čarou a v rozích se objeví černé čtverečky. Teď můžete: uchopit pole myší někde uprostřed a přesouvat ho nebo uchopit čtvereček na obrysové čáře a měnit velikost prostoru, který údaj zabere. Když kliknete na **File** a **Print preview**, vidíte, jak jsou texty a údaje zobrazeny. **Když rámečkem definujete menší plochu než údaj zabere, údaj se nevytiskne celý!!!**

V první fázi návrhu umístěte na plochu pokud možno všechna pole. Jak vodorovně, tozn. datum, čas, pásmo, mód a report, tak svisle pro všechna spojení na jedné samolepce, např DATE_A až DATE_E.

Pečlivě si pohrejte jen s rozmístěním první řady, ostatní QSO řádky mohou být mírně nepřesné. Pak klikněte na **Layout** a v roletě vyberte **Adjust all QSO and Footer lines** nebo **CTRL_J.** Všechny ostatní řádky a sloupce se zarovnají podle prvního řádku. Dokonce můžete rozmístit jen první řadu polí – DATE_A, TIME_A, BAND_A, RST_A, MODE_A a dále první sloupec, tedy DATE_A, DATE_B, DATE_C, DATE_D a pak kliknout na **Add missing field automatically** nebo **CTRL_A.** Vše se správně doplní a zarovná

Option – Configuration

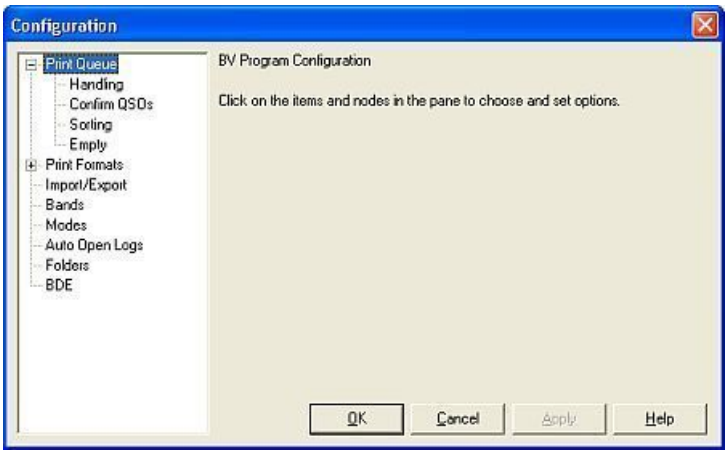

Po této volbě se otevře hlavní konfigurační obrazovka, ve které se mohou otevírat další záložky.

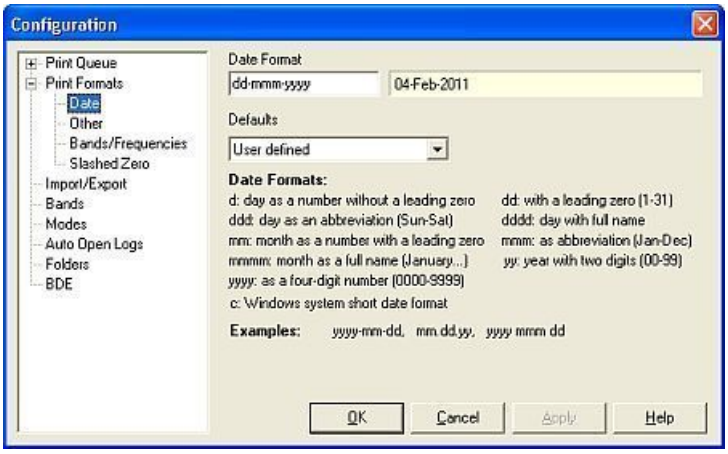

V této záložce se definuje zobrazení datumu (je popsáno výše)

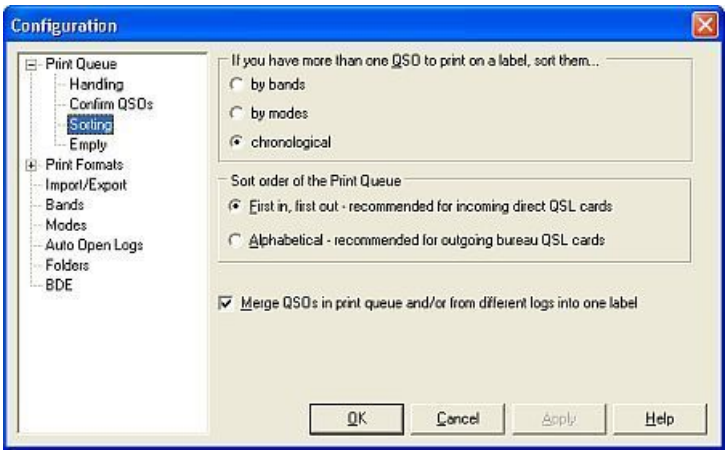

V tomto místě se definuje třídění spojení pokud je s jednou značkou více než jedno spojení. Podle pásem, podle módů nebo chronologicky.

Třídění uvnitř tiskové fronty
- First in, first out – je doporučeno pro QSL lístky přicházející direct
- Abecední – doporučeno pro odesílání na QSL bureau

V hlavním okně BV7 může být otevřených několik deníků. Pak je možné připojovat ke spojením v tiskové frontě i QSO z jiných deníků .

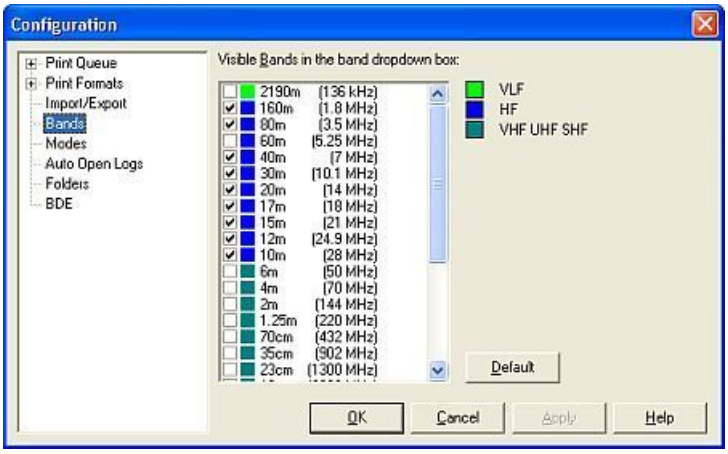

Nechcete-li potvrzovat spojení například z pásma **2m FM**, nemusí se v okně deníku zobrazovat.

V tom případě zrušte zatržení v záložce **Bands** v boxu **2m** a ...

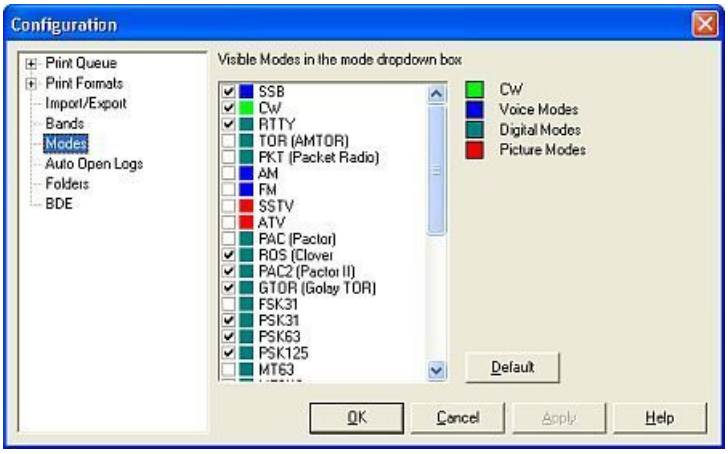

.... v záložce **Modes** v boxu **FM**

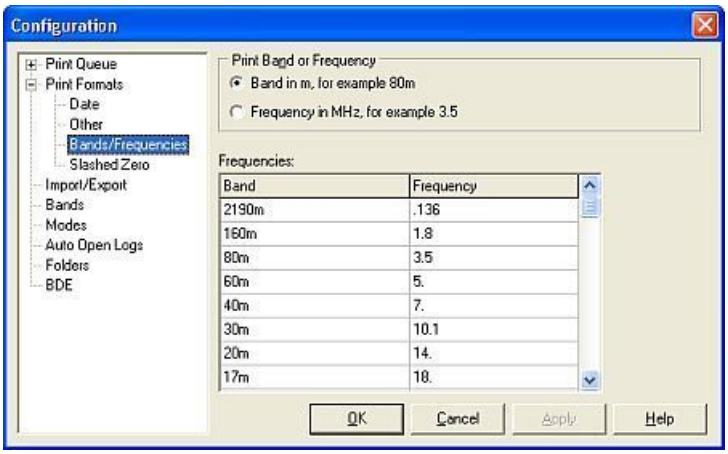

Zobrazení kmitočtu nebo pásma

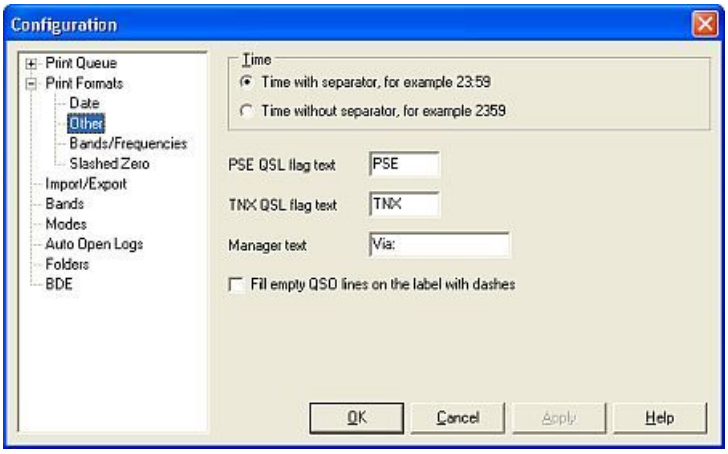

Zde se definuje zobrazení oddělovače v údaji času.

Pokud se využívá automatické generování textů PSE a TNX QSL

A text před značkou QSL manažera

Po zatržení posledního checkboxu budou nevyužité řádky na samolepce vyplněny pomlčkami

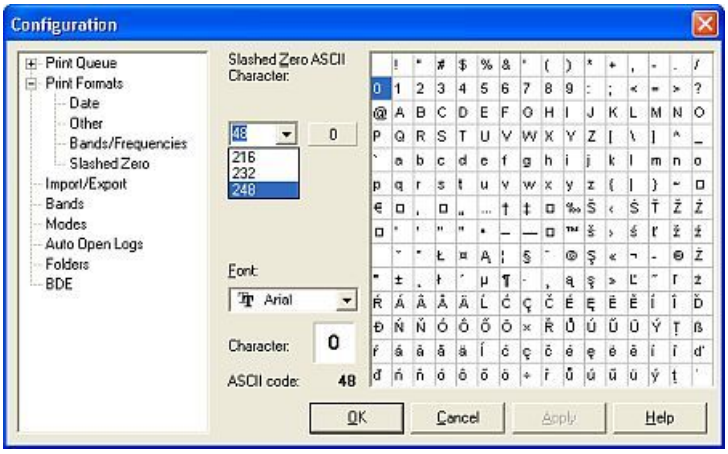

Font se škrtnutou nulou pro zobrazení ve stránce deníku nebo tiskové frontě

V tomto okně se zadává font škrtnuté nuly pouze pro zobrazeni značek v okně deníku, QSL manažerů a v tiskové frontě.

Font nuly pro tisk na samolepku nebo lístek se zadává v tiskové šabloně a může být samozřejmě jiný.

Výběr nuly s kódem 48 zde nefunguje a musí se provést editací souboru BV7.INI

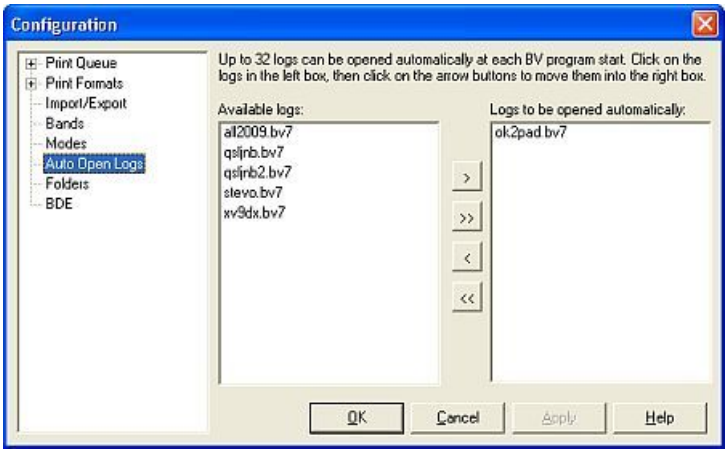

V programu může být rozpracovaných několik deníků (z portable, z expedice, ze závodu nebo pod různými značkami).

V předposledním dialogu se volí, který deník se automaticky otevře při spuštění programu. Nastavení nepotřebuje nápovědu…

Instalace fontu s přeškrtnutou nulou pro tisk na samolepky do WIN XP

Obsah ZIP souboru s fonty si rozbalte do nějakého pomocného adresáře. Nazvěte ho třeba **FONTY**, ale na názvu nezáleží. Po rozbalení v něm budete mít hromadu podadresářů a v každém podadresáři bude jeden font. Tento balík fontů byl ke stažení na internetu. Zadejte do vyhledávače **Slashed Zero Fonts** a najdete jich spoustu. Jednotlivé fonty mají příponu **ttf** a jdou otevřít a vybírat např v jpg editoru **IrfanView.**

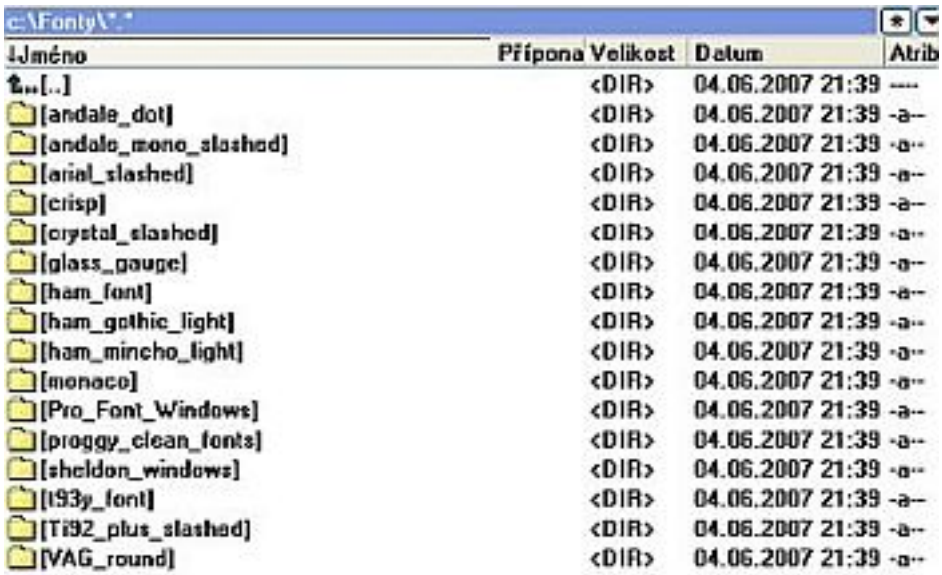

Poznačte si nebo si zapamatujte název a umístění adresáře. Teď klikněte vlevo dole na START a vyberte **Ovládací panely**, pak **Písma.** Vlevo nahoře klikněte na **Soubor** a pak na **Nainstalovat nové písmo.**

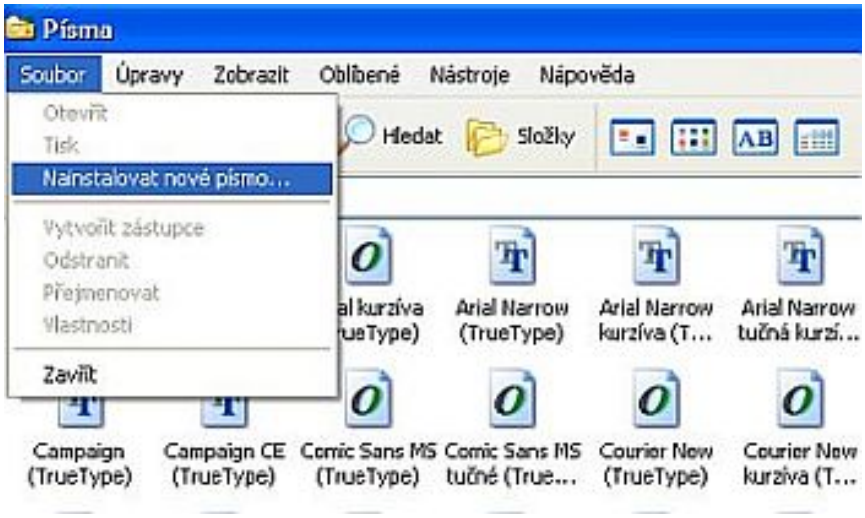

Otevře se okno **Přidat písma**, vlevo dole je vyhledávací okno, v něm najděte a otevřete složku VAG_Round, (tento font se mě líbil nejvíc...hi) a je použitý v mých šablonách. Můžete označit jiný font nebo i více fontů. Pro začátek však stačí jeden... Další můžete kdykoliv přiinstalovat.

Ještě lepší je soubory fontů s příponou **ttf** vykopírovat z jednotlivých podaresářů do jednoho společného. Vyhledávání a označování zvolených fontů bude o jedno kliknutí kratší.

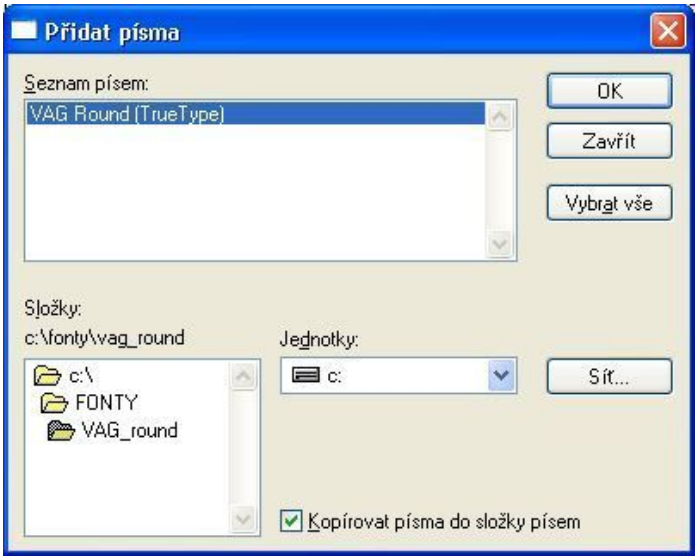

Klikněte na název fontu a pak na OK a tento font se naistaluje do fontů Windows a je k dispozici i pro jiné programy..

Instalace fontu s přeškrtnutou nulou do WIN7 - WIN10

V souboru **ham_font_collection.zip** (je ke stažení na Internetu) jsou tyto fonty se škrtnutou nulou.

c:\!!!!!\SlashedZero*.*

Jméno	Přípona	Velikost	Datum
[..]		<DIR>	08.03.2016 18:21
[andale_dot]		<DIR>	17.06.2015 12:58
[andale_mono_slashed]		<DIR>	17.06.2015 12:58
[arial_slashed]		<DIR>	17.06.2015 12:58
[crisp]		<DIR>	17.06.2015 12:58
[crystal_slashed]		<DIR>	17.06.2015 12:58
[glass_gauge]		<DIR>	17.06.2015 12:58
[ham_font]		<DIR>	17.06.2015 12:58
[ham_gothic_light]		<DIR>	17.06.2015 12:58
[ham_mincho_light]		<DIR>	17.06.2015 12:58
[LCDWinTT]		<DIR>	17.06.2015 12:59
[monaco]		<DIR>	17.06.2015 12:58
[Pro_Font_Windows]		<DIR>	17.06.2015 12:58
[proggy_clean_fonts]		<DIR>	17.06.2015 12:58
[sheldon_windows]		<DIR>	17.06.2015 12:58
[t93y_font]		<DIR>	17.06.2015 12:58
[Ti92_plus_slashed]		<DIR>	17.06.2015 12:58
[VAG_round]		<DIR>	17.06.2015 12:58
andalemo	ttf	105 468	12.11.1998 07:18
ham_font_collection	zip	525 326	16.11.2006 13:49

Po rozzipování je možno si fonty prohlédnout v IrfanView a vhodný font (soubor s příponou TTF) si někam vykopírovat.

Potom v průzkumníku Windows najděte dočasný adresář s fontem a klikněte na něm pravým

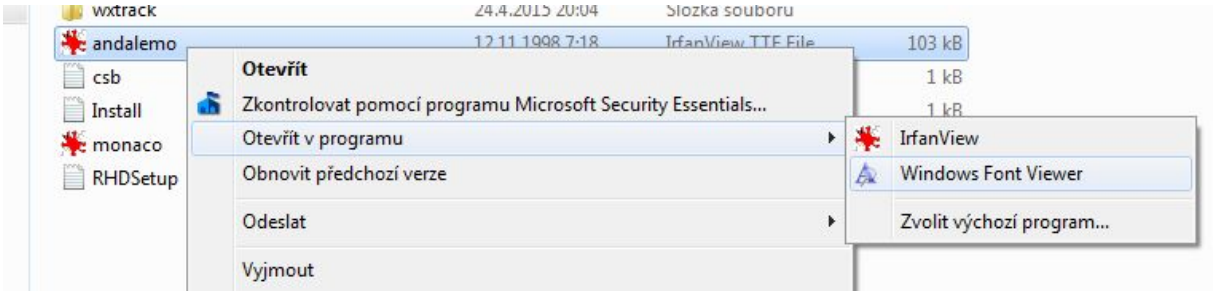

Rozbalí se menu a třetí položka je **Otevřít v programu**. Když kliknete na **Windows font viewer**, otevře se okno prohlížeče fontů a za předpokladu, že font je nový, dosud neinstalovaný, je tlačítko **Instalovat** aktivní. Horní část okna prohlížeče fontů vypadá takto

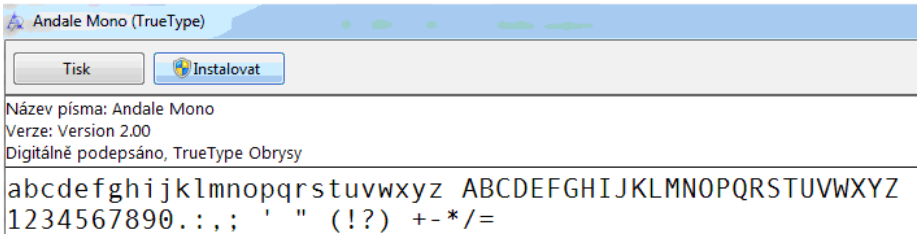

Po kliknutí na tlačítko se otevře malé okno s teploměrem (nestačil jsem zachytit...hi) a font je tam.

Odpovídání na posluchačské lístky *Answering SWL cards*

Důležitou vlastností kterou každý deníkový program nemá – je odpovídání na SWL QSL lístky. Podmínkou je, ***mít v BV7 vložený celý deník***. Nejprve vložte šablonu SWL lístku **sample_swl.bvd**. Pak klikněte na tlačítko **Option | Answer SWL cards** v hlavním okně BV7. Klávesová zkratka je CTRL+Shift+A. Výstražná zpráva vám připomene, že máte mít vloženou šablonu SWL lístku. Otevře se prázdné okno SWL logu.
Nejprve zadejte značku SWL. Nyní můžete zadat údaje QSO ručně nebo mnohem pohodlněji pomocí "drag and drop": Vyhledejte v hlavním deníku záznam QSO které chce SWL potvrdit. Vyhledávání proveďte jako obvykle.

Nyní klikněte na požadované QSO v okně logu levým tlačítkem myši (sledujte, jak se změní kurzor myši – na symbol dopravní značky Zákaz stání) a přetáhněte myší požadované QSO z okna deníku do okna SWL. Pokud lze QSO vložit, myší kurzor se změní na prázdný čtvereček a "drop" se provede uvolněním levého tlačítka myši. Tomu se v jazyce Windows říká "drag and drop".

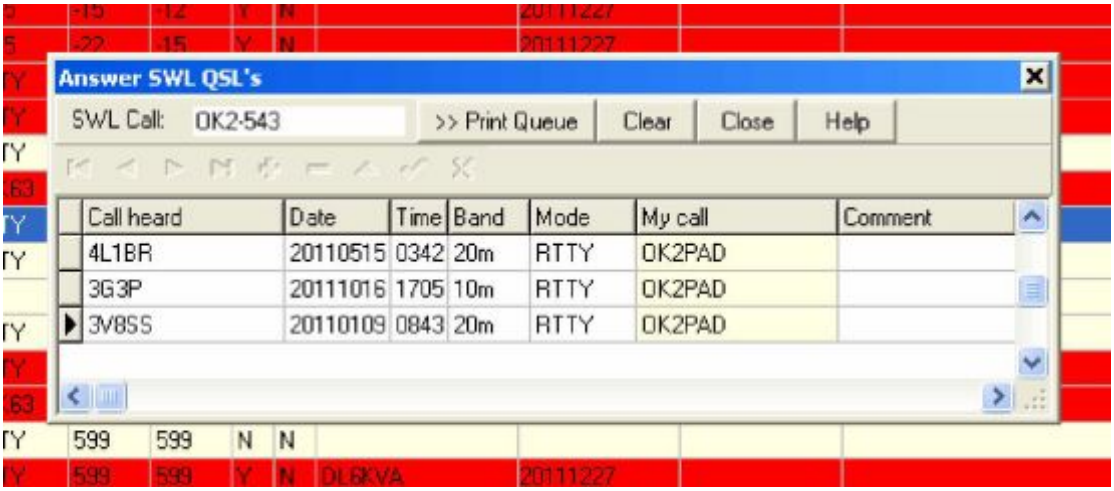

Až budete hotovi, klikněte na tlačítko **>> Print Queue** v mřížce SWL. Všechna data jsou odeslána do tiskové fronty. Klikněte na náhled a uvidíte, jak to bude vypadat na štítcích.

Pokud máte otevřené dva nebo více deníků s různými značkami majitele, přetáhnout data do okna SWL deníku je možné pouze pro jednu značku. Ta je samozřejmě daná. Majitel volací značky je ve sloupci nejvíce vpravo v mřížce SWL deníku.Sloupec má jinou barvu. Jakmile jste vložili jeden volací znak v mřížce SWL deníku, nemůže už být editován.Jediná šance je vymazat všechny záznamy kliknutím na tlačítko **Clear.**

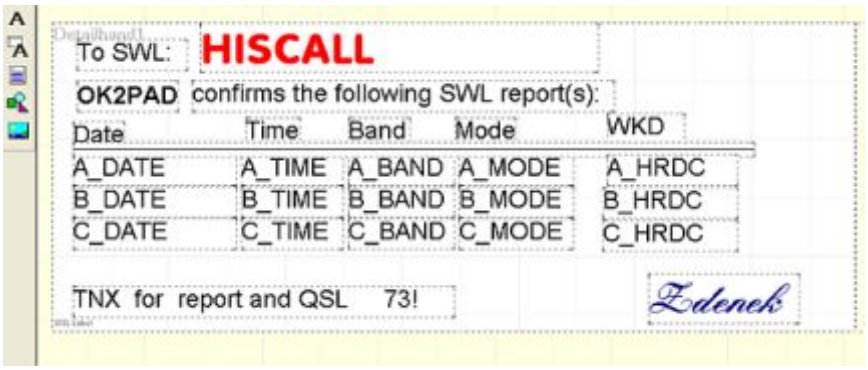

Moje šablona SWL lístku v okně Label designeru

Poznámka: Použijte vzorek šablony **sample_swl.bvd** jako výchozí pro své vlastní návrhu
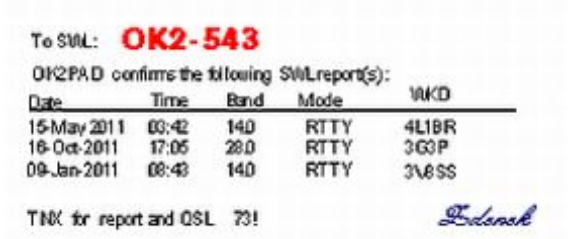
Hotová SWL samolepka